

## STATUT

### OCZYSZCZALNI ŚCIEKÓW WE WŁOSZCZOWE

#### I. Podstawa prawna działania

##### § 1.

Oczyszczalnia Ścieków, zwana dalej Zakładem powołana jest jako jednostka organizacyjna Gminy Włoszczowa na zasadach zakładu budżetowego na podstawie:

1. Uchwały Nr 253/94 Rady Miejskiej we Włoszczowie z dnia 26 maja 1994r. w sprawie powołania jednostki organizacyjnej Gminy Włoszczowa
2. Ustawy z dnia 27 kwietnia 2001r. Prawo Ochrony Środowiska /Dz. U. z 2001r. Nr 62, poz. 627, weszła w życie z dniem 1 października 2001r./
3. Ustawy z dnia 27 lipca 2001r. o wprowadzeniu ustawy – Prawo Ochrony Środowiska, ustawy o odpadach oraz o zmianie niektórych ustaw /Dz. U. z 2001r. Nr.100, poz.1085/
4. Ustawy z dnia 26 listopada 1998r. o finansach publicznych /jednolity tekst Dz. U. z 2003r. Nr 15, poz. 148/
5. Ustawy z dnia 5 stycznia 1991r. Prawo budżetowe /jednolity tekst Dz. U. z 1993r. Nr 72, poz. 344/
6. Ustawy z dnia 8 marca 1990r. o samorządzie gminnym /jednolity tekst Dz.U. z 2001r. Nr 142, poz. 1591/
7. Rozporządzenie Ministra Finansów z dnia 8 maja 1991r. w sprawie zakładów Budżetowych /Dz. U. Nr.42, poz. 183/
8. Rozporządzenie Rady Ministrów z dnia 26 lipca 2000r Dz.U.Nr 61 poz.708 ze zmianami wprowadzonymi Dz. U. Nr 34 poz.393 z dnia 10 kwietnia 2001 roku.

§ 2.

1. Zakład dysponuje składnikami majątkowymi zrealizowanej inwestycji "Oczyszczalnia Ścieków" przekazanymi przez Radę Miejską na podstawie uchwały Nr. 253/94 z dnia 26 maja 1994r. zgodnie z załączonym wykazem.
2. Siedziba Zakładu znajduje się we Włoszczowie przy ulicy Wiejskiej Nr. 55.
3. Zakład posługuje się podłużną pieczętą o treści: "Oczyszczalnia Ścieków we Włoszczowie".
4. Nadzór nad zakładem sprawuje Burmistrz Gminy Włoszczowa.

II. Zakres działania Zakładu

§ 3.

Do zakresu działania Zakładu należy:

1. Zaspakajanie potrzeb zbiorowych w zakresie przyjmowania i oczyszczania ścieków komunalnych.
2. Eksploatacja obiektów Oczyszczalni Ścieków.
3. Eksploatacja kolektorów ściekowych wraz z przepompowniami.
4. Prowadzenie stałej konserwacji oraz wykonywanie niezbędnych remontów bieżących i kapitałnych środków trwałych stanowiących majątek Zakładu.
5. Współtworzenie planów i programów rozwoju oraz rozbudowy istniejącej infrastruktury technicznej z zakresu sieci sanitarnych na terenie miasta i gminy Włoszczowa.

III. Zasady działania Zakładu

§ 4.

1. Działalność gospodarcza Zakładu prowadzona jest w formie Zakładu budżetowego w rozumieniu art. 16 ust. 1 i 2 pkt. 1 ustawy z dnia 5 stycznia 1991r. – Prawo budżetowe.
2. Koszty swej działalności Zakład pokrywa z uzyskanych dochodów własnych pochodzących z opłat za świadczenia wynikające z przyjmowania i oczyszczania ścieków komunalnych.

§ 5.

1. W celu zapewnienia prawidłowej działalności Zakładu dopuszcza się możliwości dofinansowania przez Radę Miejską w formie dotacji budżetowej.
2. Zakres i zasady przyznawania dotacji określi Rada Miejska.

§ 6.

1. Zakład posiada odrębny rachunek bankowy.
2. Zakład może dokonywać operacji finansowych do wysokości zgromadzonych na tym rachunku środków.

§ 7.

Podstawą gospodarki finansowej Zakładu jest roczny plan finansowy obejmujący przychody i rozchody oraz stan środków obrotowych i rozliczenia z budżetem Gminy – opracowany przez Zakład i zatwierdzony przez Burmistrza.

§ 8.

Zasady rozliczania Zakładu z budżetem Gminy ustala Burmistrz Gminy w oparciu o rozporządzenie Ministra Finansów z dnia 8 maja 1991r. w sprawie zakładów budżetowych /Dz. U. Nr. 42, poz. 183/.

§ 9.

Zasady wynagradzania pracowników regulują przepisy w sprawie zasad wynagradzania i wymagań kwalifikacyjnych pracowników samorządowych zatrudnionych w jednostkach organizacyjnych jednostek samorządu terytorialnego rozporządzenie Rady Ministrów z dnia 26 lipca 2000r. /Dz. U. Nr. 61, poz. 708 ze zmianami wprowadzonymi Dz. U. Nr. 34, poz. 393 z dnia 10 kwietnia 2001r./

#### IV. Organizacja Zakładu

##### § 10.

Na czele Zakładu stoi Kierownik, który reprezentuje go na zewnątrz i jest odpowiedzialny za całokształt pracy Zakładu oraz jego wyniki w oparciu o powierzony mu majątek komunalny.

##### § 11.

1. Kierownika Zakładu zatrudnia i zwalnia Burmistrz Gminy.
2. Pracowników Zakładu zatrudnia i zwalnia Kierownik Zakładu, w ramach posiadanego limitu zatrudnienia.
3. W stosunku do Kierownika i pracowników Zakładu mają zastosowanie przepisy Kodeksu Pracy.

##### § 12.

Szczegółowy zakres działania Zakładu określa odrębny regulamin podlegający zatwierdzeniu przez Kierownika Zakładu.

Stan zatrudnienia i limit etatów Zakładu obrazuje schemat organizacyjny załączony do Statutu.

##### § 13.

Wszelkie zmiany w Statucie mogą być dokonywane przez Radę Miejską na wniosek Zakładu.

##### § 14.

Statut wchodzi w życie po upływie 14 dni od jej ogłoszenia.



Schemat organizacyjny i limit zatrudnienia zakładu Oczyszczalni Ścieków

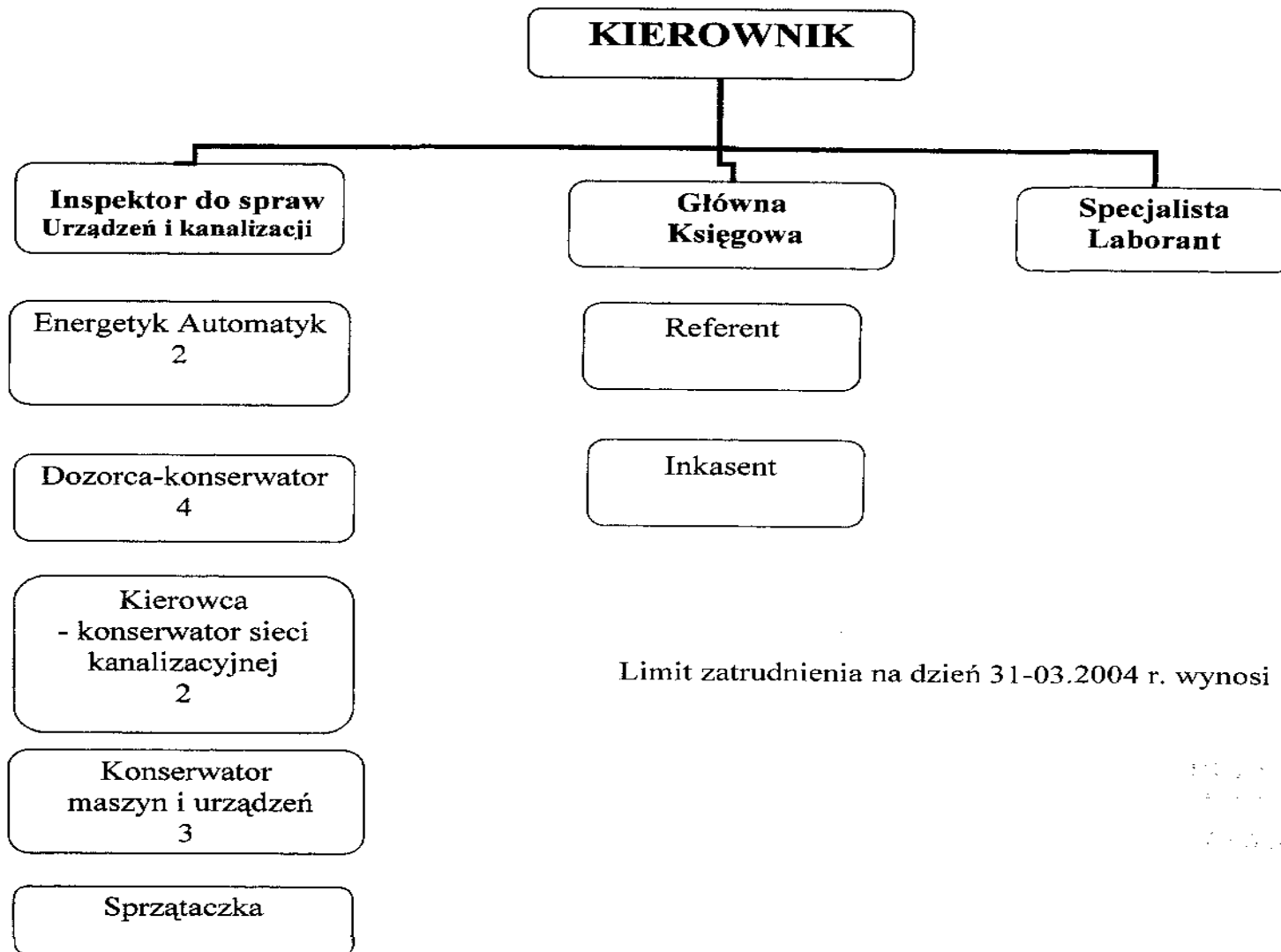

Limit zatrudnienia na dzień 31-03.2004 r. wynosi 18 etatów od 1996 roku

Wzrost: 1,70 m  
Ciężar ciała: 65 kg  
Ciężar serca: 250 g  
Ciężar płuc: 1,2 kg  
Ciężar wątroby: 1,5 kg  
Ciężar nerek: 150 g  
Ciężar pęcherzyka żółciowego: 50 g  
Ciężar trzustki: 70 g  
Ciężar śledziony: 150 g  
Ciężar wątroby: 1,5 kg  
Ciężar nerek: 150 g  
Ciężar pęcherzyka żółciowego: 50 g  
Ciężar trzustki: 70 g  
Ciężar śledziony: 150 g

